

Amts- u. Mitteilungsblatt

der Verwaltungsgemeinschaft Oberneuching und der Mitgliedsgemeinden



GEMEINDE
NEUCHING

GEMEINDE
OTTENHOFEN



Verantwortlich: Verwaltungsgemeinschaft Oberneuching, Telefon 0 81 23 / 93 26 60 • Fax: 0 81 23 93 26 80

Herausgeber: Franz Prummer, Druck, Verlag und Anzeigen: PRIMO-Ortsnachrichten Verlag GmbH, 81805 München,
Postfach 82 05 25, ☎ 0 89 / 42 24 26, Fax 0 89 / 42 21 23

42. JAHRGANG

FREITAG, 05. APRIL 2019

NUMMER 7

VERWALTUNG:

Verwaltungsgemeinschaft Oberneuching-Rathaus Oberneuching
Vorsitzender: Hans Peis

St. Martin Straße 9, 85467 Oberneuching
Tel. 08123 / 93 26 60, Fax 93 26 80

E-Mail: info@vg-oberneuching.de (für allgem. Angelegenheiten)
sekretariat@vg-oberneuching.de (für Mitteilungen im Amtsblatt)

Internet Adresse: www.vg-oberneuching.de

Geschäftszeiten: Montag bis Freitag: 08 - 12 Uhr
Mittwoch: 14 - 18 Uhr
Verkehrsüberwachung: Montag: 09 - 11 Uhr
Mittwoch: 14 - 16 Uhr

Gemeinde Neuching - 1. Bgm. Hans Peis

E-mail: peis@vg-oberneuching.de

Termine nach telefonischer Vereinbarung (Tel. 08123 / 93 26 63)

Gemeinde Ottenhofen - 1. Bgm. Nicole Schley

E-mail: schley@vg-oberneuching.de

Bürgersprechstunde jeden Mittwoch von 15 - 17 Uhr

Termine nach telefonischer Vereinbarung (Tel. 08123 / 93 26 64)

WICHTIGE TELEFONNUMMERN:

NOTRUF: Polizei: 110
Krankenhaus **Erding** 08122/59-0 **Rettungsdienst u. Feuerwehr:** 112
Landratsamt **Erding** 08122/58-0 **Ärztl. Bereitschaftsdienst** 116 117
Polizei **Erding** 08122/968-0

Gemeinschaftspraxis Niederneuching

Dr. Legler, Dr. Brummer 08123 / 99 11 30

Schulen: Grundschule Niederneuching 08123 / 14 55
Grund- u. Mittelschule Finsing 08121 / 814 17
Grundschule Ottenhofen 08121 / 487 07
Orterer Grund- u. Mittelschule Wörth 08123 / 93668-00

Kindergärten: Kindergarten St. Martin Oberneuching 08123 / 25 25
Kinderhaus Sancta Katharina Ottenhofen 08121 / 10 07

Büchereien: Neuching 08123 / 988 79 96
Ottenhofen 08121 / 42 90 19

Nachbarschaftshilfe Ottenhofen 08121 / 467 23

Arbeitskreis Senioren Neuching - Fahrdienst 08123 / 17 37
08123 / 920 64

Ver- und Entsorgung:

Abwasserzweckverband Erdinger Moos 08122 / 498-0
Wasserzweckverband Moosrain 08122 / 982 80
NOTRUF: WZV Moosrain 0800 / 666 77 246
+ Gemeinde Ottenhofen 0800 / 666 77 246
Erdgas Südbayern 08122/97790 Sempt EW 08122 / 982 70

Recyclinghof Neuching: Öffnungszeiten

01.04. - 31.10. eines jeden Jahres Mi. 16 - 19 Uhr / Sa. 09 - 12 Uhr
01.11. - 31.03. eines jeden Jahres Mi. 15 - 18 Uhr / Sa. 09 - 12 Uhr

Recyclinghof Ottenhofen:

Öffnungszeiten Mi. 16 - 18 Uhr / Sa. 10 - 12 Uhr

Kirchen: Pfarramt Neuching, St.-Martin-Str. 5 08123 / 28 28
Pfarramt Ottenhofen, Pfarrweg 1 08121 / 3382

Bereitschaftsdienste

Apothekennotdienst

- Sa. 06.04. St. Margareten Apotheke, Markt Schwaben,
Alte Bräuhausgasse 1, Tel.: 08121/3459
Apotheke im West Erding Park, Johann-Auer-Str. 4,
Tel.: 08122/22 73 60
- So. 07.04. St. Georg-Apotheke, Poing, Bahnhofstr. 2,
Tel.: 08121/99060
Sempt Apotheke, Erding, Gestütring 19,
Tel.: 08122/8 57 99
- Sa. 13.04. Mary's-Apotheke, Poing, Alte Gruber Str. 1,
Tel.: 08121/8 88 00 01
Marien-Apotheke, Moosinning, Ismaninger Str. 14,
Tel. 08123/93090
- So. 14.04. Rathaus Apotheke, Neufinsing, Rathausplatz 1,
Tel.: 08121/71324
Rathaus Apotheke, Erding, Landshuter Str. 2,
Tel.: 08122/4 86 14
- Fr. 19.04. St. Margareten Apotheke, Markt Schwaben,
Alte Bräuhausgasse 1, Tel.: 08121/34 59
Apotheke im West Erding Park, Johann-Auer-Str. 4,
Tel.: 08122/22 73 60

Amtlicher Teil

Verwaltungsgemeinschaft Oberneuching

Abfallwirtschaft

Abholtermine für Gelbe Säcke

Gemeinde Neuching Mi., 17.04.
Gemeinde Ottenhofen
Ottenhofen, Siggenhofen,
Lieberharting, Herdweg Mi., 17.04.
Keckmühle Fr., 03.05.
Unterschwillach, Wimpasing,
Grund, Steinweg Fr., 05.04. + Sa., 04.05.

Die Säcke werden in Rollen **pro** Haushalt ausgegeben:
in der VG Oberneuching, in den Recyclinghöfen Oberneuching und
Ottenhofen und beim Lebensmittel Kornek Niederneuching und
"Unser Kramer" Ottenhofen.

Problemmüll

Oberneuching: Recyclinghof, Hauptstraße
Fr. 24.05.2019, 09.15 - 10.00 Uhr
Niederneuching: Forellenweg
Do. 23.05.2019, 08.00 - 08.45 Uhr
Ottenhofen: Recyclinghof, neuer Friedhof
Do. 25.07.2019, 09.00 - 10.00 Uhr

Abholtermine für Biomüll Di., 09.04.2019
Abholtermine für Restmüll Mo., 15.04.2019

Papiertonnenleerung
Gemeinde Neuching Fr., 03.05.2019
Gemeinde Ottenhofen Fr., 26.04.2019

Geänderter Redaktionsschluss für das Amtsblatt!

Liebe Bürgerinnen und Bürger, liebe Vereine,
wegen dem Feiertag am Freitag, 19.04.2019 bzw. Osterferien,
muss der Redaktionsschluss für das Amtsblatt auf

**Mittwoch, 10.04.2019, 12:00 Uhr vorverlegt werden, keine Nach-
meldungen möglich. Später eingereichte Beiträge können
nicht mehr berücksichtigt werden!**

Wir bitten um Beachtung!

Geänderter Redaktionsschluss für das Amtsblatt!

Liebe Bürgerinnen und Bürger, liebe Vereine,
wegen dem Feiertag am Mittwoch, 01.05.2019,
muss der Redaktionsschluss für das Amtsblatt auf

**Donnerstag, 25.04.2019, 11:30 Uhr vorverlegt werden, keine
Nachmeldungen möglich. Später eingereichte Beiträge können
nicht mehr berücksichtigt werden!**

Wir bitten um Beachtung!

Fundsache

Am 27.03.2019 wurde in der Verwaltungsgemeinschaft Oberneuching
ein Schlüssel mit Ledermäppchen
abgegeben. Weitere Informationen/Auskünfte erteilt das Fundamt im
Rathaus Oberneuching, Tel. 08123/9326-79

Reisezeit

Ist Ihr Personalausweis -Reisepass noch gültig?

Bitte denken Sie bei der nächsten Urlaubsplanung auch daran, die
Gültigkeit Ihrer Ausweispapiere zu überprüfen.

Derzeit dauert die Neuausstellung eines Personalausweises ca. 2 -
3 Wochen und eines Reisepasses ca. 3 - 4 Wochen.
Zur Hauptreisezeit kann es auch etwas länger dauern.

Bei der Beantragung eines Personalausweises und des Reisepasses ist
es zwingend notwendig, dass der Antragsteller persönlich unter der Vor-
lage seines bisherigen Ausweises/Passes und eines aktuellen biometri-
schen Lichtbildes (nicht älter als 6 Monate) im Rathaus erscheint.

Sofern bisher keine Geburtsurkunde (bei ledigen Personen) bzw. eine
Heiratsurkunde vorgelegt wurde, ist diese bei der Antragstellung vorzule-
gen. Die Gebühren sind bei der Beantragung zu bezahlen.

Informationen über die Einreisebestimmungen der jeweiligen Urlaubs-
länder finden Sie auf der Homepage des "Auswärtigen Amtes"
(www.auswaertiges-amt.de).

Bei Fragen zur Ausstellung der Ausweispapiere steht Ihnen Frau Den-
ninger unter der Tel.-Nr. 08123/9326-79 gerne zur Verfügung. Weitere
Informationen, u.a. auch zum Kinderreisepass, finden Sie auch auf unse-
rer Homepage www.vg-oberneuching.de unter "Infos A - Z".

Öffentliche Zahlungsaufforderung:

Gemäß der Satzung zur Änderung der Beitrags- und Gebührensatzung
zur Wasserabgabensatzung der Gemeinde Ottenhofen (BGS/WAS) vom
16.02.2016 ist die 1. Vorauszahlungsrate für Wassergebühren am
15.04.2019 fällig.

Bei Vorliegen eines SEPA-Lastschriftmandates werden die jeweils fälli-
gen Beträge von Ihrem Konto abgebucht.

Die Zahlung kann auch erfolgen durch Überweisung auf die nachste-
hend aufgeführten Konten:

Gemeinde Ottenhofen:

IBAN: DE83 7016 9605 0007 4000 12

BIC: GENODEF1ISE

IBAN: DE27 700519950760006486

BIC: BYLADEM1 ERD

oder in bar bei der Kasse der Verwaltungsgemeinschaft Oberneuching,
Rathaus, St.-Martin-Str. 9, Erdgeschoss, Zi. 3, während der üblichen
Kassenstunden:

Montag bis Freitag von 8.00 -12.00 Uhr und
zusätzlich Mittwoch von 14.00 -18.00 Uhr.

Es wird gebeten, möglichst von der unbaren Zahlungsweise Gebrauch
zu machen. Durch die rechtzeitige Entrichtung von Steuern und Abga-
ben werden Säumniszuschläge und Unkosten für weitere Maßnahmen
vermieden.

Widerspruchsrecht gegen Melderegisterauskünfte an Parteien und Wählergruppen nach § 50 Abs. 1 Bundesmeldegesetz (BMG)

Die Verwaltungsgemeinschaft Oberneuching weist im Zusammenhang
mit der Europawahl am 26. Mai 2019 darauf hin, dass Bürger das Recht
haben, der Auskunft aus dem Melderegister an Parteien, Wählergrup-
pen und anderen Trägern von Wahlvorschlägen zu widersprechen.

Die Meldeauskunft an Parteien umfasst ausschließlich Vor- und Fami-
liennamen, Doktorgrad und Anschriften von Wahlberechtigten. Diese
Daten können gruppenweise angefordert werden, wobei für deren Zu-
sammensetzung das Lebensalter der Betroffenen bestimmend ist.

Ein entsprechendes Formblatt zum Widerspruch finden Sie auf unserer
Internetseite der VG Oberneuching.

Gerne stehen wir Ihnen auch telefonisch unter der Nr. 08123/932661 -
Frau Scherer - zur Verfügung.

Gemeinde Neuching



Informationen aus Neuching von Hans Peis

Einladung zur Bürgerversammlung 2019

Liebe Bürgerinnen und Bürger,
die Bedürfnisse und Vorstellungen der Zukunftsgestaltung sind beim
Einzelnen wahrscheinlich unterschiedlich.

Die Gemeinde muss trotzdem versuchen, die Herausforderungen positiv
zu bewältigen und für die gesamte Bürgerschaft und darüber hinaus trag-
bare Lösungen zu erarbeiten.

Darüber würden wir Sie gerne informieren und laden Sie auch im Namen
des Gemeinderats herzlich ein zur Bürgerversammlung der Gemeinde
Neuching, am **Mittwoch, 10. April 2019**, um 19:30 Uhr
im Gasthaus "Neuwirt", St.-Martin-Straße 14, 85467 Oberneuching.

Tagsordnung:

- Rückblick auf das Jahr 2018
- Ehrungen
- Aktuelles aus dem Landkreis
- Gemeindeentwicklung und Projekte 2019
- Aussprache

Über Ihr Interesse an unserer Gemeinde und einen zahlreichen Besuch
würde ich mich sehr freuen.

Gemeinde Neuching

Ihr Hans Peis,
1. Bürgermeister

Straßenreinigung

Am **Mittwoch, 10.04.2019**, findet eine Straßenreinigung in folgenden
Straßen statt:

- **Oberneuching:** Hauptstr. und St.-Martin-Str.
- **Niederneuching:** Münchner Str. mit Kanalbrücke
und Moosinninger Str.

Neuchinger Bildband

Wer braucht ein Geschenk für Geburtstage, Jubiläen oder wer
möchte sonst einem lieben Menschen mit der Ortsgeschichte eine
Freude bereiten?

Im Rathaus Oberneuching kann man zu den üblichen Geschäftszei-
ten jederzeit den vom Arbeitskreis Chronik verfassten und von der
Gemeinde Neuching herausgegebenen Bildband "Neuching-
Erinnerungen in Bildern" zum Preis von 18,00 € erwerben.

Kommunale Verkehrsüberwachung Gemeinde Neuching

Ergebnisse:

vom: 19.03.2019		Standort	Richtung	Fahrzeuge	Verstöße
von	bis				
09:53 Uhr	13:00 Uhr	Oberneuching, Hauptstraße, Am Bründl, i. H. BHS	Ottenhofen	139	10

Gemessene Höchstgeschwindigkeit: 71 km/h

vom: 19.03.2019		Standort	Richtung	Fahrzeuge	Verstöße
von	bis				
14:00 Uhr	17:00 Uhr	Neuching-Wolfleben, Münchner Straße, i. H. Einm. Birkenstraße BHS	Lüß	347	64

Gemessene Höchstgeschwindigkeit: 137 km/h

Gemeinde Ottenhofen

Auszug aus der Niederschrift über die Sitzung des Gemeinderates der Gemeinde Ottenhofen vom 19.02.2019

Sachstandsmeldung

1. Blühende Landschaften

Die Bürgermeisterin erläutert dem Gemeinderat, dass für Blühmischungen (gemeindliche Flächen) bereits 2.000,00 € in den Haushalt eingestellt wurden. Jedoch müssen die jeweiligen Flächen genauer betrachtet werden, da es verschiedene Blühmischungen gibt. Auch ist die Verarbeitung nicht ganz einfach, die Böden müssen sehr gut vorbereitet, umgegraben werden und die Mischungen in ca. 0,5 - 1 cm Tiefe eingebracht werden. Sie möchte dazu noch mit dem Garten- und Heimatfreunde Ottenhofen e.V. Rücksprache halten.

Die Bürgermeisterin informiert, die Einbringung müsse bis Ende Mai stattfinden.

2. Gigabatterien

Die Bürgermeisterin teilt mit, dass im Spiegel ein Artikel erschienen ist, der besagt, dass die Firma TenneT am Umspannwerk Ottenhofen zusätzlich zu den ohnehin schon bestehenden Erweiterungsplänen auch noch ein Pilotprojekt mit Netzwerkboostern in Form von Gigabatterien errichten will. Nach Rücksprache mit der Firma TenneT ergibt sich, es gebe hierzu zwar Ideen, aber keine konkreten Pläne. Die Gemeinde wird über Neuerungen auf dem Laufenden gehalten. Eine Umsetzung dahingehend nehme sicherlich einen zeitlichen Rahmen von ca. 10 - 15 Jahren in Anspruch. Derzeit gibt es zunächst nur konkretere Pläne, was die Erweiterung des Umspannwerks Richtung S-Bahn (Vorplanungsphase: Grunderwerb.)

3. Nachdem durch aufsteigendes Grundwasser eine Gefahr für das Trinkwasser nicht zu 100% ausgeschlossen werden konnte, hat das LRA eine Abkochanordnung ausgesprochen. Nachdem die Proben negativ zurückkamen, wurde die Anordnung wieder aufgehoben. Das Gesundheitsamt hat dennoch eine Woche später nochmal eine Trinkwasseruntersuchung verlangt, welche von der Gemeinde Ottenhofen auch durchgeführt wurde. Jetzt sind beide Brunnen und beide Kammern wieder in Betrieb und jede Gefahr widerlegt.

4. Der Wertstoffhof ist wieder voll in Betrieb. Die Bürgermeisterin konnte zwei neue Mitarbeiter einstellen. Die Einweisung durch das LRA hat bereits stattgefunden.

Beteiligung zur 1. Änderung des Flächennutzungsplans der Gemeinde Pastetten

Mit Email vom 14.01.2019 beteiligt die Gemeinde Pastetten die Nachbargemeinde Ottenhofen an der 1. Änderung des Flächennutzungsplans. Die 1. Änderung umfasst zwei ca. 0,5 ha große Teilbereiche im Norden des Ortsteils Pastetten und zwischen den beiden Ortsteilen Reithofen und Harthofen. Das Planverfahren wird im Regelverfahren durchgeführt und ersetzt die bisherigen rechtswirksamen Darstellungen. Die beiden Änderungsbereiche sind umseitig dargestellt.

Ziel der Planung ist es, die derzeit im rechtswirksamen Flächennutzungsplan als Landwirtschaftlich dargestellten Flächen, westlich der Pögenberger Straße in Pastetten (Fl. Nr. 1070/TF) und östlich der Erdinger Straße zwischen Reithofen und Harthofen (Fl. Nr. 1923/TF), als Gemeinbedarfsfläche mit der Zweckbestimmung "Feuerwehr" auszuweisen.

Aussagen über die Niederschlagsentwässerung der Grundstücke sind im Bauleitplanverfahren zu treffen und sind nicht Teil der 1. Änderung des Flächennutzungsplans. Aus Sicht der Verwaltung gibt es keine Einwendungen die gegen die 1. Änderung des Flächennutzungsplans der Gemeinde Pastetten sprechen.

Beschluss: Der Gemeinderat hat Kenntnis vom Sachvortrag der Verwaltung und hat keine Einwendungen gegen die 1. Änderung des Flächennutzungsplans der Gemeinde Pastetten. Auf weitere Verfahrensbeteiligung wird verzichtet.

Ergebnis: 11 : 0

Bebauungsplan "Ottenhofen Süd - 3. Änderung"

- Protokoll Besprechung Arbeitsgruppe

- Weiteres Vorgehen

Die Bürgermeisterin informiert den Gemeinderat, dass es eine Sitzung der Arbeitsgruppe Geschosswohnungsbau Ottenhofen am 05.02.2018 gab. Die Ergebnisse der Arbeitsgruppe lassen sich wie folgt zusammenfassen:

1. Dachform Punkthaus:

In der Arbeitsgruppe werden die verschiedenen Varianten der Dachform und Ausrichtung der Dachterrasse am Punkthaus an Hand der vom Architekturbüro Reiser erstellten Grundrisse und 3D-Ansichtsmodelle diskutiert. Es wurde festgestellt, dass auf Grund der Gebäudehöhe von unten nur der umlaufende Dachrand zu sehen ist und die Dachform (Flachdach oder flach geneigtes Walmdach) nicht erkennbar ist.

Die Arbeitsgruppe empfiehlt einstimmig die Ausführung für das Punkthaus wie folgt:

- Das Dachgeschoss soll zur Gliederung der Wandhöhe allseitig um ca. 20 - 25cm eingerückt werden.
- An der Südseite soll eine ca. 2m tiefe Dachterrasse auf der gesamten Gebäudebreite ausgeführt werden.
- Das Dachgeschoss soll ein flach geneigtes Walmdach, wie das Z-Gebäude erhalten.

2. Südlicher Grundstücksteil:

Die vom Ingenieurbüro WipflerPlan erstellte Variante mit den Längsparkern entlang der Parallelstraße wird zunächst positiv gesehen. In der Arbeitsgruppe werden die vom Planungsverband erstellen verschiedenen Schnitte durch die Doppelhaushälften diskutiert. Auf Grund der geringen Grundfläche und der Höhenentwicklung wird vorgeschlagen, die Variante E+I mit einem Satteldach mit 35° DN in den BPlan Entwurf einzuarbeiten. Auf Grund der Abstände zwischen den Doppelhäusern soll der Planungsverband prüfen, ob eine Gebäudebreite je DHH von 6,50 statt den jetzt geplanten 6m möglich ist. Weiter soll mit dem Straßenbauamt geklärt werden, ob einzelne Ausfahrten je DHH möglich sind, um den doch sehr erheblichen Flächenverbrauch durch die Parallelstraße zu verringern.

Hierfür soll das Ingenieurbüro WipflerPlan den Entwurf anpassen um diese Grundlage an das Straßenbauamt weiterleiten zu können.

Die Bürgermeisterin fragt den Gemeinderat, ob es gegen die Vorschläge der Arbeitsgruppe Bedenken gibt und bedankt sich nochmals bei den Teilnehmern für ihr Engagement und die daraus resultierende zusätzliche Arbeit. Da keine Bedenken abgegeben werden, wird vereinbart, auf die Stellungnahme des staatlichen Bauamtes zu warten und das weitere Vorgehen in der nächsten Sitzung zu beschließen.

Beschluss: Ohne förmlichen Beschluss.

Herdweg

- Entscheidung Kreistag über die Herausnahme aus dem Landschaftsschutzgebiet

- Weiteres Vorgehen

Dem Herausnahme-Antrag aus dem Landschaftsschutzgebiet wurde bei der Kreistagssitzung am 06.02.2019 zugestimmt, so dass das Verfahren zur Herausnahme vom Landratsamt nun begonnen wird.

Nach Rücksprache mit der zuständigen Sachbearbeiterin läuft dies ähnlich wie im Bauleitplanverfahren mit

1. Erstellung eines Verordnungsentwurfs inkl. Karte,
2. dann Beteiligung der Träger öffentlicher Belange und Öffentlichkeitsbeteiligung,
3. Erstellung einer Beschlussvorlage und Entscheidung im Strukturausschuss und dann
4. Kreistag.

Eine Bekanntmachung der Verordnung kann jedoch erst erfolgen, wenn die gemeindliche Bauleitplanung (Änderung Flächennutzungsplan und Aufstellung Bebauungsplan) genehmigungsfähig ist. Aus Sicht der Verwaltung wäre jetzt eine Abstimmung zwischen Gemeinde Ottenhofen, Unterer Naturschutzbehörde und Unterer Bauaufsichtsbehörde hilfreich, um das gemeindliche Bauleitplanverfahren und das Herausnahme-Verfahren weitestgehend parallel laufen lassen zu können. Natürlich besteht hier die Gefahr, dass der Herausnahme-Antrag doch noch an einem Punkt scheitert und die Gemeinde dann Kosten für die Bauleitplanung hatte.

Die Erschließungsplanung ist jedoch in jedem Fall notwendig, da die Erschließung am Moosweg, Quellenweg und Fichtenstraße sowie dem nördlichen Bereich aktuell für einen Innenbereich, wie ihn das LRA einseitig eingestuft hat, nicht gesichert ist.

Die Verwaltung vereinbart gemeinsam mit der Kanzlei Döring und Spieß daher einen Termin mit den betroffenen Fachstellen im Landratsamt.

Beschluss: Der Gemeinderat hat Kenntnis vom Sachvortrag der Verwaltung und stimmt der weiteren Vorgehensweise zu, und beauftragt die Verwaltung zur Veranlassung der weiteren Schritte.

Ergebnis: 11 : 0

**Kinderhaus Ottenhofen;
- Begehung Waldgrundstück für Waldkindergarten
- Bedarfsplanung
- Weiteres Vorgehen (kurzfristige und langfristige Lösung)**

Nach dem SGB VIII trägt der örtliche Träger der öffentlichen Jugendhilfe die Gesamtverantwortung für die Bedarfsplanung.

Für die örtliche Bedarfsplanung sind die einzelnen Gemeinden nach Art. 7 BayKiBiG zuständig. Beim Gemeinsamen Termin im Kinderhaus Ottenhofen am 05.02., sowie bei einem späteren Telefonat wurde von dem zuständigen Mitarbeiter des Landratsamtes Erding, Fachbereich Jugend und Familie, Kindertagesstätten-Aufsicht, wie folgt mitteilt:

1. Art. 7 BayKiBiG verlangt eine regelmäßige Bedarfsplanung. Hierzu sollte in regelmäßigen Abständen eine neue Datenerhebung als Grundlage für die Planung vorgenommen werden. Empfohlen wird, die Bedarfsplanung spätestens nach drei Jahren zu aktualisieren.
2. Die Daten wurden ihm von der zuständigen Mitarbeiterin, Sozialplanerin des Landratsamtes Erding, Abt. 2, erstellt:
 - Demografie-Spiegel für Bayern vom stat. Landesamt (18 Seiten, kostenpflichtig)
 - Zahlen aus dem Schulgutachten
 - Auswertung aus KiBiG-Web
 - Gemeindefragebogen 2017 von Hr. Gels (6 Seiten)
3. Hauptfrage ist seiner Meinung nach die bauliche Entwicklung der Gemeinde (Baugebiete, Wohnungsbau, Nachverdichtung, Zugang,...)
4. Die Erstellung einer Bedarfsplanung dauert ca. 2 Monate.
5. Die Gemeinden Finsing sowie Hörlkofen haben erst kürzlich eine Bedarfsplanung erstellt und diese wurde von der zuständigen Mitarbeiterin (Sozialplanerin) als sehr gut bewertet.

Die Verwaltung wird daher in den nächsten Monaten voraussichtlich bis Ende April die Bedarfsplanung erstellen.

Beschluss: Ohne förmlichen Beschluss.

Genehmigung Zuwendungsliste 2018

Vortrag: Zuwendungsliste 2018

Geldzuwendungen: 14.12.2018 - Ottenhofen feiert Advent - Helfer-Kreis Asyl - 410,00 €

Gesamt: 410,00 €

Sachzuwendungen: Keine

Beschluss: Die in der Zuwendungsliste 2018 erhaltenen Geldzuwendungen werden zur Kenntnis genommen und nach dem entsprechenden Verwendungszweck angenommen.

Ergebnis: 11 : 0

Informationen

1. Ein Gemeinderat teilt mit, in Unterschwillach bereits von mehreren Hundebesitzern bezüglich des Bedarfs einer zweiten Hundetoilette angesprochen worden zu sein. Es wäre noch eine vorhanden, die aufgestellt werden könnte. Die Bürgermeisterin bittet den Bauhof, mit den Hundebesitzern zu sprechen, an welchem Standort sie es am sinnvollsten errichten, und die vorhandene Hundetoilette dort zu platzieren.
2. Ein Gemeinderat lobt ausdrücklich den Winterdienst, da es dieses Jahr super geklappt hat. Allerdings sind die Schneeanzeiger nicht mehr gut sichtbar. Ein anderer Gemeinderat informierte diesbezüglich, dass es sich bei den Schneeanzeigern um Holzstäbe handelt die bei der Behindertenwerkstätte Fendsbach angeschafft werden. Leider sind diese nach zwei Jahren meist nicht mehr so gut sichtbar. Die Gemeinde Poing habe z.B. Schneeanzeiger aus Plastik allerdings kosten diese 9 € das Stück. Die Bürgermeisterin schlägt vor, neue Schneeanzeiger von der Behindertenwerkstätte Fendsbach anzuschaffen und/oder die nicht mehr so gut sichtbaren dort neu streichen zu lassen. Mit dem Vorschlag besteht Einverständnis.

3. Ein Gemeinderat teilte mit, dass an der Kreuzung Neuching/Ottenhofen sowie an der Bahnunterführung Ottenhofen/Markt Schwaben bei schlechter Witterung starke Schneeverwehungen stattgefunden haben und demnach an beiden Plätzen sehr gefährliche Stellen für den Verkehr vorliegen. Es wäre seiner Meinung nach sinnvoll, Schneeschutzzäune anzuschaffen. Bürgermeisterin Schley wird diesbezüglich Rücksprache mit dem Straßenbauamt halten, da es sich um deren Zuständigkeit handelt (Staatsstraße).

**Kommunale Verkehrsüberwachung
Gemeinde Ottenhofen**

Ergebnisse:

vom: 12.03.2019

von	bis	Standort	Richtung	Fahrzeuge	Verstöße
09:56 Uhr	13:00 Uhr	Ottenhofen, Erdinger Straße, i. H. Feuerwehrhaus	Markt Schwaben	277	8
09:56 Uhr	13:00 Uhr	Ottenhofen, Erdinger Straße, i. H. Feuerwehrhaus	Erding	344	5

Gemessene Höchstgeschwindigkeit: 65 km/h

vom: 12.03.2019

von	bis	Standort	Richtung	Fahrzeuge	Verstöße
13:56 Uhr	17:00 Uhr	Ottenhofen, Erdinger Straße, i. H. S-Bahnhaltestelle	Erding	436	3

Gemessene Höchstgeschwindigkeit: 63 km/h

vom: 20.03.2019

von	bis	Standort	Richtung	Fahrzeuge	Verstöße
10:31 Uhr	13:00 Uhr	Ottenhofen, Schwillacher Straße, i. H. Kindergarten	Erdinger Straße	30	1

Gemessene Höchstgeschwindigkeit: 63 km/h

vom: 20.03.2019

von	bis	Standort	Richtung	Fahrzeuge	Verstöße
10:41 Uhr	18:00 Uhr	Ottenhofen, Erdinger Straße, i. H. BHS Feuerwehrhaus	Markt Schwaben	618	60

Gemessene Höchstgeschwindigkeit: 74 km/h

Einladung

Am **Dienstag, 09.04.2019**, trifft sich der Gemeinderat um 19.30 Uhr im Schützenheim zur öffentlichen Gemeinderatssitzung, zu der ich hiermit herzlich einlade.

Tagsordnung öffentlicher Teil

TOP: Thema

- 1 Bürgerforum
- 2 Niederschrift über die Sitzung des Bauausschusses vom 19.03.2019 Niederschrift über die Sitzung des Gemeinderats vom 19.03.2019 (Wird nachgesendet)
- 3 - Beschlüsse aus nicht-öffentlicher Sitzung
- Sachstandsmeldungen
- 4 Haushalt 2019
- 5 Bauhof Ottenhofen - Vergaben (Tischvorlagen)
 - Kleintraktor
 - Tandem Kipper
 - PKW-AnhängerBauantrag: Aufstellung eines Wichtelwagens für einen Waldkindergarten Bauort: Meillerweg, 85570 Ottenhofen, Fl.-Nr.: 274, Ottenhofen
- 7 Kinderhaus Ottenhofen: Errichtung eines Waldkindergartens -Vergabe Wichtelwagen (Tischvorlage)
- 8 Bebauungsplan Schloßgelände - 2. Änderung (Tischvorlagen) Vorstellung Entwurfskonzept Planungsverband - Antragstellung für Denkmalrechtliche Erlaubnis
- 9 Web-Relaunch Ottenhofen.de
 - Vergabe
- 10 Bebauungsplan Ottenhofen Süd - 3. Änderung
 - Klärung schalltechnischer Auswirkungen
- 11 Informationen



DIE BÜRGERMEISTERIN VON OTTENHOFEN INFORMIERT

Blühflächen: Wir planen aktuell die Ansaat von Blühsamen auf öffentlichen Flächen im Gemeindegebiet. Die Garten- und Heimatfreunde haben sich bereit erklärt, bei der Ansaat mitzuhelfen und hatten die Idee, ob nicht noch andere Vereine oder Personen mitmachen und eventuell auch die Patenschaft für eine Blühfläche übernehmen möchten.

Wir haben gemeinsam 12 Flächen im Gemeindegebiet ausgesucht, die zwischen 9 und 30 qm liegen können, auch mehr oder weniger. Patenschaft bedeutet in dem Fall, die Saat zu bewässern und zwei Mal im Jahr zu mähen, mit der (Motor)Sense, ca. 10cm über dem Boden, Anleitung und Hilfestellung wird gegeben.

Ich freue mich über Rückmeldungen dazu.

Aktion Saubere Landschaft: Parallel zum Pflanz- und Pflageitag der Garten- und Heimatfreunde Ottenhofen findet auch wieder die Aktion Saubere Landschaft der Gemeinde statt. Wir würden uns über ein paar helfende Hände freuen, denen eine saubere Gemeinde auch wichtig ist. Die Gemeinde stellt am Dorfbrunnen Handschuhe, Säcke und Zangen (zum Aufheben des Unrats) zur Verfügung und lädt alle Helfer danach zur Brotzeit ein. Los geht's am Samstag, 6.4., um 9 Uhr am Dorfbrunnen.

Bebauungspläne: Die drei Bebauungspläne in Ottenhofen (Schlehbach, Perusastraße und Schlossgelände) gehen gut voran. Und nun können wir endlich auch in Herdweg weiterplanen, nachdem das LRA unseren Herausnahmeantrag 3 Jahre verzögert hat, denn nun sind die Grundvoraussetzungen für die Weiterplanung geschaffen. Und mir liegt das sehr am Herzen, deshalb nochmal: Es braucht sich niemand darüber zu sorgen, dass WIR, der Gemeinderat der Gemeinde Ottenhofen, den geschützten Graben am Moosweg in der Bauleitplanung nicht ausreichend schützen würden. Wenn nicht die Gemeinde und der Gemeinderat selbst, wer dann??? Es war schließlich das Landratsamt als baugenehmigende Behörde, das am Moosweg ein Bauvorhaben bis auf 2m zur Bachmitte desselben Bachlaufes genehmigt hat. De facto sitzt die Stützmauer des Nebengebäudes nun direkt im Bachlauf. Das werden wir als Gemeinde mit der Bauleitplanung besser machen, unter allen Aspekten des Umwelt- und (Hoch)Wasserschutzes!

Die Bauleitplanung in Herdweg ist eine gute Sache! Sie ermöglicht eine geregelte und moderate Entwicklung des Ortsteils Herdweg, keine Willkür mehr, sondern Gleichbehandlung. Darum geht es dem Gemeinderat, der die Bauleitplanung einstimmig beschlossen hat. Es werden künftig nachfolgende Generationen in die großen Grundstücke ihrer Eltern bauen dürfen. Allerdings ist jetzt noch etwas Geduld erforderlich, denn vor der Regelung und dem Inkrafttreten des Bebauungsplans dürfen wir keine Bauvorhaben genehmigen, da die Erschließung erst im Zuge des B-Plans gesichert werden kann und sein wird. Wir bemühen uns sehr, dass dies schnellstmöglich geschieht und die bereits bestehenden Bauvorhaben bald umgesetzt werden können.

Herzlichst, Ihre Nicole Schley

Nichtamtlicher Teil

Verwaltungsgemeinschaft Oberneuching

Bekanntgabe der Haushaltssatzung des Abwasserzweckverbandes Erdinger Moos für das Haushaltsjahr 2019

Die Bekanntmachung der Haushaltssatzung des Abwasserzweckverbandes Erdinger Moos für das Haushaltsjahr 2019 wurde vom Landratsamt Erding im Amtsblatt der Aufsichtsbehörde Nr. 13 vom 27.03.2019 amtlich bekannt gemacht.

Auf diese Bekanntmachung wird hiermit hingewiesen (Art. 24 Abs. 2 KommZG).

Museum sucht Zeitzeugen zu Flucht und Vertreibung

Das Team des Museums Erding bereitet zur Zeit die kommende Sonderausstellung mit dem Titel "Vom Gehen (müssen) und Ankommen (dürfen): Heimatvertriebene aus den ehemaligen deutschen Ostgebieten in Stadt und Landkreis Erding" vor und sucht zu diesem Zweck Zeitzeugen und -zeugnisse zu Flucht und Vertreibung. Die Ausstellung wird am Samstag, 14. September, zum "Tag der Heimat" eröffnet, der jährlich bundesweit von den Landsmannschaften begangen wird. Anlass ist das 70-jährige Gründungsjubiläum der Sudetendeutschen Landsmannschaft, Kreisgruppe Erding.

Die Ausstellung widmet sich aber nicht nur den Geflüchteten und Vertriebenen aus Böhmen und Mähren, sondern allen Deutschen, die in Folge des Zweiten Weltkriegs ihre Heimat verloren hatten. Dazu gehören auch die Einwohner der ehemaligen preußischen Territorien wie zum Beispiel Schlesien, Ost- und Westpreußen oder die deutschstämmigen Minderheiten in Ungarn, Rumänien, dem ehemaligen Jugoslawien, in Russland oder den heutigen baltischen Ländern. Die angegebene Gesamtzahl der deutschen Heimatvertriebenen schwankt; es wird, je nach Quelle, von etwa zwölf bis 14 Millionen Menschen ausgegangen. Der Exodus begann im Herbst 1944 in Ostpreußen als Flucht vor der Roten Armee und dauerte in manchen osteuropäischen Ländern teilweise bis 1950 an. Ungefähr zwei Millionen Menschen fanden dabei den Tod.

In Stadt und Landkreis Erding kamen die ersten Vertriebenen bereits im November 1944 an. Es waren deutschstämmige Siedler der ungarisch-serbischen Region Batschka. Ab 1945 und vor allem zur Jahreswende 1945/1946 trafen Menschen aus allen sonstigen Vertreibungsgebieten in Erding ein. Durch Flucht und Enteignung hatten sie nahezu ihr gesamtes Hab und Gut verloren. Die hiesigen Behörden waren gefordert, notdürftig Unterkünfte und Verpflegung bereit zu stellen. Bis 1950 waren in der Gegend um Erding über 16 000 Heimatvertriebene angekommen. Dies entsprach einem Bevölkerungsanteil von knapp 22 Prozent.

Die Erdinger Ausstellung greift anhand von ausgewählten Biografien einzelne Schicksale auf und zeigt, wie nach Jahren der Entbehrung die Neuorientierung gelang. Auch der Umgang mit Heimatverlust und Heimweh wird reflektiert. Hierbei waren und sind die Landsmannschaften der Vertriebenengruppen wichtige Ankerpunkte in der neuen Heimat Erding. Rund um die Sonderausstellung findet ein vielfältiges Rahmenprogramm mit Vorträgen, Zeitzeugenberichten, Musik- und Tanzveranstaltungen sowie "Kulinarischem aus der Heimat" statt.

Das Museum Erding sucht noch Zeitzeugen aus den Vertreibungsgebieten West- und Ostpreußen, Pommern und Rumänien, die über ihre Schicksale und den Neuanfang im Erdinger Land berichten wollen. Wertvoll wären auch Informationen zum Flüchtlingslager Eichkofen oder die Sicht der Einheimischen auf die Neuankömmlinge bzw. das Verhältnis zur amerikanischen Militärregierung oder die amerikanischen Fliegerhorst-Soldaten. Darüber hinaus nimmt das Museum noch Objekte als Leihgaben für die Ausstellung an wie Fotografien, Fluchtgepäck, Trachten oder auch Mitbringsel aus der alten Heimat.

Interessenten wenden sich an Museumsleiter Harald Krause oder Sammlungsleiterin Elisabeth Boxberger (Telefon 08122/408-158 oder E-Mail museum@erding.de).

Christian Wanninger

Anmeldung für die Instrumental- und Vokalkurse der Kreismusikschule Erding für das Schuljahr 2019/2020 ist vom 29. April bis 17. Mai 2019.

Anmeldeschluss für die Grundfächer ist am 29. Juni 2019.

Eine Woche des offenen Unterrichts ist vom 13. Mai bis 17. Mai 2019 in der KMS Erding und allen Außenstellen.

Nähere Informationen und Anmeldeformulare (Anmeldung ist auch online möglich) erhalten Sie in der Kreismusikschule Erding, Freisinger Str. 91, 85435 Erding, Tel. 08122 55898-0, Internet: www.kms-erding.de.

E-Mail: info@kms-erding.de.

gez. Bernd Scheumaier, Schulleiter

Bekanntgabe der Haushaltssatzung des Mittelschulverbandes Finsing für das Haushaltsjahr 2019

Die Bekanntmachung der Haushaltssatzung des Mittelschulverbandes Finsing für das Haushaltsjahr 2019 wurde vom Landratsamt Erding im Amtsblatt der Aufsichtsbehörde Nr. 12 vom 20.03.2019 amtlich bekannt gemacht.

Auf diese Bekanntmachung wird hiermit hingewiesen (Alt. 24 Abs. 2 KommZG).

Die Jahresmeldung des Arbeitgebers

Wichtige Daten für die Rente

Bis Ende April sollten Arbeitnehmerinnen und Arbeitnehmer von ihren Arbeitgebern die Jahresmeldung zur Sozialversicherung für 2018 erhalten haben. Diese enthält Angaben über die Dauer der Beschäftigung und die Höhe des Bruttoarbeitsverdienstes. Die Regionalträger der Deutschen Rentenversicherung in Bayern empfehlen, alle Angaben in der Jahresmeldung sorgfältig zu überprüfen und diese gut aufzubewahren. Wer Fehler bei Name, Geburtsdatum, Anschrift, Versicherungsnummer, Dauer der Beschäftigung oder Bruttoverdienst auf der Jahresmeldung entdeckt, sollte sich umgehend mit seinem Arbeitgeber oder seiner Krankenkasse in Verbindung setzen und die Meldung berichtigen lassen. Fehlerhafte Angaben können bei der Berechnung der späteren Rente die Bearbeitung erschweren und im Ernstfall sogar bares Geld kosten. Weitere Informationen gibt es in allen Auskunfts- und Beratungsstellen der Deutschen Rentenversicherung und am kostenlosen Servicetelefon unter 0800 1000 4800.

Anmeldung an der Staatlichen Realschule Oberding

Die Einschreibung für das Schuljahr 2019/2020 an der Staatlichen Realschule Oberding, für die Schülerinnen und Schüler aus den Gemeinden Berglern, Eitting, Fraunberg, Moosinning, Neuching und Oberding findet am

**Montag, 06. Mai 2019 von 8:00 -13:30 Uhr und
Dienstag, 07. Mai 2019 von 13:00 bis 18:00 Uhr**

im Sekretariat des Schulzentrums Oberding, Erdgeschoss, Zimmer-Nr. 16 statt.

Bitte nutzen Sie bereits vor der Anmeldung den "SchulantragOnline/" auf unserer Homepage - www.realschule-oberding.de - sowie die "Checkliste/" für die zur Anmeldung erforderlichen Unterlagen:

- Antrag zur Schulanmeldung
- Übertrittszeugnis der Grundschule im Original, Geburtsurkunde
- Passfoto mit Vor- und Familiennamen auf der Rückseite
- Sorgerechtsbeschluss bei alleinigem Sorgerecht

Martin Heilmaier
Staatliche Realschule Oberding

Kostenlose Rentenberatung der Deutschen Rentenversicherung

jeden 2. und 4. Montag im Monat (nur mit Termin)

im Landratsamt Erding, Alois-Schießl-Platz 8

Anmeldung unter Telefon-Nr.: 0800 6789 100

von 08:30 bis 12:00 Uhr (bitte Versicherungsnummer bereithalten)
An gesetzlichen Feiertagen finden keine Beratungen statt.

Die Tagespflege / Seniorentreff Finsing vom Pflegerstern Seniorenservice gGmbH bietet älteren Menschen tagsüber Betreuung und Beschäftigung in gemütlicher Atmosphäre an - abends sind Sie wieder daheim.

Zu unseren Angeboten gehören Sitzgymnastik, Kegeln, kochen, backen, kreatives Gestalten, Zeitungsrunde, Gedächtnistraining, spazieren gehen, gemeinsames Singen, Feste feiern und vieles mehr.

Dadurch werden die pflegenden Angehörigen entlastet und können wieder Kraft schöpfen. Wir bieten bei Bedarf einen Fahrdienst mit unserem Kleinbus an. Die Kosten werden größtenteils von den Pflegekassen übernommen. Gerne erstellen wir für Sie ein individuelles Angebot.

Wir laden Sie und Ihren Angehörigen ganz herzlich zu Kaffee und Kuchen in unseren Seniorentreff zu einem persönlichen Kennenlernen ein.

Bitte vereinbaren Sie einen Termin mit Monika Westermayr, Seniorentreff Finsing, Telefon 08121/ 2206112

Pfeifenclub Eicherloh

Stammtisch am Freitag den 12.04.2019, ab 20.00 Uhr, im **Jagdhau Maxlrub!**

Fürs leibliche Wohl wird gesorgt.

Auf zahlreichen und pünktlichen Besuch, freut sich die Vorstandschaft.

Gemeinde Neuching

Schützengesellschaft "Hubertus" Oberneuching e.V.

Freitag, 05. April 2019 Königsschießen
Freitag, 12. April 2019 Strohschießen
Freitag, 19. April 2019 KEIN Übungsschießen

Beginn der Schießabende: 18:30 Uhr

Vorankündigung:

Freitag, 26. April 2019 Schützenabend mit Königsproklamation

Schützenverein Alt Niederneuching e.V.

Am Freitag, 05.04.2019 findet unser **Ostereierschießen** statt.

VORANZEIGE:

Königsschießen 12.04.19 Endschießen 25.04.19

die Vorstandschaft

SG Edelweiß e. V. Oberneuching

Königsschießen 5.4.,
Ostereierschießen 12.4.

Bitte vormerken:

26.4. Endschießen (bitte Pakete mit einem Inhalt im Wert von ca. € 10,- mitbringen)

An den übrigen Freitagen finden Übungsschießen statt.

Beginn: Jugend 18.30 / Erwachsene ab 20.00 Uhr.

Die Vorstandschaft

Freiwillige Feuerwehr Niederneuching

Aktiver Dienst

Unsere **nächste Übung** findet am Freitag, den 5. April statt.

Beginn: 19:30 Uhr.

Interessierte Bürgerinnen- und Bürger sind zu einer unverbindlichen "Schnupperstunde" herzlich willkommen!

Funkübung für eingeteilte Mitglieder am Freitag, den 12. April.

Beginn 18:45 Uhr.

Verein

Am Karfreitag, den 19. April beteiligen wir uns wieder am Steckerfischverkauf der Aktionsgruppe Ortsdaferl. Für die **Vorbereitungsarbeiten**, insbesondere für das herrichten am Donnerstag, 18. April bitten wir um **Mithilfe unserer Mitglieder**. Treffpunkt ist um 17:00 Uhr an der Fischerhütte am Lüßer Weiher. Am Karfreitag geht's um 09:00 Uhr los. Treffpunkt am Feuerwehrhaus.

Gemeinde Neuching



Betreutes Wohnen zu Hause

Die meisten älteren Menschen wollen zu Hause bleiben, auch wenn sie auf Hilfe angewiesen sind.

Das Betreute Wohnen zu Hause schafft Hilfestrukturen:

- Beratung und Ermittlung des persönlichen Hilfebedarfs
- Beratung und Unterstützung bei der Pflegeeintragung
- Professionelle, individuelle Grund-/Behandlungspflege durch Fachpersonal
- Pflegeberatung für pflegende Angehörige, individuell, kostenlos und schnell
- Einkaufshilfe/Fahrdienste/Gartenhilfe
- Unterstützung bei der Vorsorgevollmacht
- Hauswirtschaftliche Hilfe und Betreuung

Auf diese Weise soll den Seniorinnen und Senioren ein höchstmögliches Maß an eigenständiger Lebensführung in der eigenen Wohnung ermöglicht werden.

Sprechzeiten im Seniorenzentrum Oberding:

Montag, Mittwoch und Donnerstag, von 09.00 - 12.00 Uhr und nach Vereinbarung. Tel.: 08122/95834-20.

Nächste Sprechstunde im Seniorenzentrum Finsing:

Mittwoch, 10.04.2019, von 10.00 - 12.00 Uhr und nach Vereinbarung.



Einladung zum 7. Neuchinger Seniorentag Sicher unterwegs

"Senioren als Verkehrsteilnehmer"

Sonntag, 07.04.2019, ab 13:30 Uhr beim Neuwirt, Oberneuching

Wie lange darf ich Auto fahren? Was gibt's Neues bei der Straßenverkehrsordnung? Welche Rolle spielen Emotionen im Verkehrsverhalten?

Manfred Raubold von der Verkehrswacht Erding gibt außerdem Tipps zum Kauf von E-Bikes und Rollatoren.

Der Eintritt ist frei.

Es laden herzlich ein:

1. Bürgermeister Hans Peis, die Seniorenreferenten und der Arbeitskreis Senioren und Soziales

SpVgg Neuching

- ABTEILUNG FUSSBALL

Am Freitag, 12. April 2019 findet, um 19.30 Uhr die **Abteilungsver-sammlung** mit Neuwahlen beim Alten Wirt in Oberneuching statt.

Aktionsgruppe Ortsdaferl

Steckerl- und Räucherfischverkauf der Aktionsgruppe Ortsdaferl am Karfreitag in Niederneuching

Die Aktionsgruppe-Ortsdaferllädt herzlich ein zum traditionellen Steckerl- und Räucherfischverkauf am Karfreitag, den 19. April.

Ab 11:00 Uhr gib's am **Wenhard-Hof in Niederneuching (Kirchenstraße 3, neben der Grundschule) Steckerlfische sowie geräucherte Forellen und Makrelen** und dazu frische Brezen oder Semmeln zum mitnehmen.

Wir freuen uns auf Ihr Kommen!

ACHTUNG!

Die Mitglieder der beteiligten Vereine werden gebeten sich an den Arbeiten zu beteiligen. Treffpunkte sind:

Am Donnerstag, den 18. April, ab 17:00 Uhr an der Fischerhütte am Lüsser-Weiher

Am Karfreitag, den 19. April, um 9:00 Uhr beim Wenhard.

Gemeinde Ottenhofen

Schützenverein "Eichenlaub 1888" Ottenhofen e.V.

Königsschießen

am Freitag, 05.04.2019, Jugend ab 19:00 Uhr, Schützen ab 20:00 Uhr
Im Schützenheim am Meilerweg in Ottenhofen.

Interessierte Gäste sind herzlich willkommen.

Für Bewirtung ist gesorgt.

Öffentliches Ostereierschießen

am Donnerstag, 18.04.2019, um 18:00 Uhr.

Die Eichenlaubschützen laden alle Gemeindeglieder und vor allem die Kinder zum traditionellen Ostereierschießen ins Schützenheim am Meilerweg ein.

Alle können mitmachen, alle gewinnen

Auf eine rege Teilnahme freuen sich die Eichenlaubschützen.

Garten- und Heimatfreunde Ottenhofen

Pflanz- und Pflorgetag / Aktion Saubere Landschaft

Am Samstag, den 6. April 2019 treffen sich die Garten- und Heimatfreunde Ottenhofen zum frühjährlichen Pflanz- und Pflorgetag. Gleichzeitig lädt die Gemeinde Ottenhofen ihre Bürger zur Aktion Saubere Landschaft herzlich ein. Wir würden uns sehr freuen, wenn viele Bürgerinnen und Bürger jeglichen Alters, helfen unseren Ort für den so ersehnten Frühling und Sommer vorzubereiten.

Zum Dank lädt Bürgermeisterin Nicole Schley anschließend alle Helfer der Aktionen zur Brotzeit ein.

Treffpunkt beider Aktionen ist um 9 Uhr am Dorfbrunnen.

Einladung zum Senioren-Nachmittag in die Sportgaststätte am Dienstag, den 9. April 2019 um 14 Uhr

Liebe Senioren,

wir laden Euch herzlich zu einem gemütlichen, unterhaltsamen Nachmittag in die Sportgaststätte ein.

Mit Eurer Unterstützung wollen wir gemeinsam ein paar Frühlingslieder singen, um den Lenz endlich herbeizulocken. Mit einem Sketch und verschiedenen Unterhaltungsbeiträgen wird es für Euch bestimmt nicht langweilig.

Auf Euer Kommen freuen sich die Seniorenbetreuung des Gemeinde- und Pfarrgemeinderates und nicht zuletzt Eure Wirtsleute' Hanni und Mäck.

Schwillacher Maibaumfreunde

Maibaum in Unterschwillach

Es ist wieder soweit: Am Dienstag, 16. April, fällt der Startschuss für die Schwillacher Maibaumzeit.

Gegen 18 Uhr wird der diesjährige Maibaum am Stüberl in Empfang genommen.

Bei wechselnden Schmankerln können die Besucher die Tage in der gemütlichen Atmosphäre des Maibaumstüberls ausklingen lassen.

Nicht fehlen darf natürlich auch in diesem Jahr das traditionelle Hoftrac-Treffen. Schaulustige sind hierzu am Montag, 22. April, ab 11:30 Uhr herzlich eingeladen.

Nach einem gemeinsamen Mittagessen beginnt das Treffen um 13 Uhr. Am Donnerstag, 25. April, dreht sich beim Kindernachmittag ab 14 Uhr alles um den Nachwuchs. Neben einem Spielewagn und der Möglichkeit, sich schminken zu lassen, wird es eine Theatervorstellung mit Frau Welsch geben. Liebhaber der 90er Jahre kommen am Freitag, 26. April, voll auf ihre Kosten. Bei der 90er-Party mit Goaß-MaßHappy-Hour kann ordentlich gefeiert werden.

Ab 13 Uhr müssen die kräftigen Burschen dann am 1. Mai ordentlich zu-packen, um den Maibaum aufzustellen. Beginn ist bereits um 11 Uhr. Von schlechtem Wetter lässt sich in Schwillach niemand die Laune vel-miesen. Das Fest findet auf jeden Fall statt. Für das leibliche Wohl ist aus-reichend gesorgt. Kinder können sich in zwei Hüpfburgen austoben. Auf zahlreiche Besucher und eine griabige Stüberzeit freuen sich die Schwillacher Maibaumfreunde!

Anglerfreunde Ottenhofen e.V.

Karfreitagssteckerlfischverkauf

Am Karfreitag den 19.04.2019 gib't's an der Fischerhütte am Sportplatz in Ottenhofen von 11.00 bis 13.15 Uhr leckere Steckerlfische (Makrelen) zum Mitnehmen, Bestellungen erbeten, bitte per E-Mail an folgende Adresse Anglerfreunde.ott@gmx.de

Anmeldeschluss ist am 14.04.2019, bei Bestellung geben Sie bitte fol-gende Angaben an: Name, Anzahl der Fische und Uhrzeit der Abholung.

Abholzeiten sind 11 Uhr, 11.45 Uhr, 12.30 Uhr und 13.15 Uhr Sie erhal-ten von uns per E-Mail eine Auftragsbestätigung. Auf Ihre Bestellung freuen sich die Anglerfreunde Ottenhofen e.V.

"Save-the-date"

-Traditionelles CSU-Ostereiersuchen in Ottenhofen

Am Karsamstag, 20. April 2019, um 14 Uhr, ist es wieder soweit.

Der Osterhase erwartet Euch am Sportplatz und wünscht allen Kindern viel Vergnügen beim gemeinsamen Ostereiersuchen !

... und für alle Naschkatzen gib't's leckeren Kuchen.

Wir freuen uns auf einen gemütlichen Familien-Nachmittag!

Euer CSU-Ortsverband Ottenhofen

Einladung zur DJK Wanderung am Dienstag, den 23. April 2019

Von Erdweg nach Altomünster

Wir fahren mit der S-Bahn bis nach Erdweg. Hier beginnt der Wanderweg -In sich Gehen-. Der landschaftlich reizvolle meditative Wanderweg führt über sonnenverwöhntes hügeliges Gelände. Dabei werden zwi-schen den alten Klosterstandorten Petersberg und Altomünster mehrere Stationen passiert die zum In sich gehen anregen.

Termin: Dienstag, 23.04.2019

Länge: ca. 11 km

Abfahrt: mit der S-Bahn um 8.30 Uhr

Schwierigkeit: mittel

Einkehr: am Ende der Tour wird im Kappler Bräu in Altomünster eingekehrt

Kleine Brotzeit und Getränke für unterwegs bitte mitnehmen

Rückkehr: ca. 18.00 Uhr

Wanderstöcke sind von Vorteil wegen hügeliger Landschaft.

Anmeldeschluss: Karfreitag, den 19.04.2019

Anmeldung bei Fritz und Pauline 08121 46883

Wir freuen uns schon auf diese Wanderung.

Eure Wanderfreunde Fritz und Hans

Krieger-, Soldaten- und Kameradschaftsverein Ottenhofen

Die Vorstandschaft bedankt sich für die zahlreichen anwesenden Mit-glieder zur Jahreshauptversammlung am 15.03.19.

Für 25 Jahre Mitgliedschaft mit Urkunde und silberner Nadel wurde Johann Heuwieser geehrt.

Für 35 Jahre Mitgliedschaft mit Urkunde und goldener Nadel wurden Anton Greckl, Bernhard Greckl, Josef Held, Reinhold Ludwig und Hans Sander geehrt. Wir freuen uns auf das Jahr 2019, mit unserem tradi-tionellen Schlossfest, gemeinsamer Ausflug mit den Gartenfreunden, Hoagarten.

Bitte beachten Sie den Neuen Termin zur **Messe der verstorbenen Mit-glieder 27.04.2019** mit geselligen Abschluss. Die Vorstandschaft

Neues vom DJK SG Ottenhofen - HALLENSPORT:

TEAMGIRLS

Am 03.05.2019 - Freitags 14.00 bis 14.45 Uhr **starten wieder die Team-girls Alter ca. 4 bis 6 Jahre unter der Leitung von Frau Nadine Stegmeir.**

Kontakt: showtanz@djk-ottenhofen.de

STARLETS

Wir suchen für etwas ältere Mädels (so ca. ab 7 Jahre oder auch älter) nach wie vor eine **Trainerin / Übungsleiterin.**

Das Motto ist: Tanzen und viel Spaß und ein paar Auftritte auf Sommerfest, Fasching etc.

Wer sich zutraut Showtanz -Coreographien mit den Mädels einzuüben kann sich melden bei Karin Göster:

hallensport@djk-ottenhofen.de

NEU Kurs mit 10 Einheiten -freitags ab 03.05.2019 -17.30 bis 18.30 Uhr HIIT Workout (High Intensity Interval Training)

Ihr sucht eine neue Herausforderung und habt Lust, eure Grenzen auszutesten? Oder seid einfach auf der Suche nach einem neuen abwechslungsreichen Workout? In beiden Fällen ist das HIIT Workout die perfekte Wahl für euch.

Der Grundgedanke besteht darin, den eigenen Körper mithilfe von kurzen, hochintensiven Belastungsintervallen, in denen die maximale Herzfrequenz erreicht werden soll, bis an seine Leistungsgrenze zu bringen. Ein großer Vorteil: Jeder Teilnehmer kann die Intensität der Übungen auf die individuelle körperliche Verfassung abstimmen.

Durch das permanente Wechselspiel aus Belastungs- und Erholungsphasen gilt das HIIT als besonders effektive Trainingsmethode, die nicht nur die Ausdauer der Teilnehmer verbessert, sondern auch Kraft und Beweglichkeit trainiert und die Fettverbrennung ordentlich ankurbelt. Und das Beste: Das Training macht Spaß und es bleibt keine Zeit mehr, um an den Alltagsstress zu denken.

Kurs: 10x ab Freitag, 03.05.2019, 17:30 -18:30 Uhr in der Josef-Vogl-Halle (ausgenommen 28.06.)

Kostenlos für Vereinsmitglieder, 40 € für Nicht-Mitglieder

Bitte mitbringen: Sportschuhe, Handtuch und Getränk
Anmeldungen ab sofort an Julia Adam (adamjulial@t-online.de)

Kirchliche Nachrichten

Kath. Pfarrverband St. Anna im Moosrain

Samstag, 6. April - Samstag der 4. Fastenwoche

Heilige Messe - Pfarrverbandswallfahrt Weihenlinden

Sonntag, 7. April - 5. FASTENSONNTAG - Kollekte für "Misereor" (mit Fastenopfer der Kinder)

1. Lesung: Jes 43, 16-21, 2. Lesung: Phil 3, 8-14, Evangelium: Joh 8, 1-11

EL 09.00 Heilige Messe
Pfarrgottesdienst f. alle Lebenden u. Verstorbenen d. Pfarrverbands St. Anna im Moosrain

Gebetsandenken:

f. + Tante Hedwig Frantz zum 1. Jahrtag, f. + Katharina u. Josef Lechner und Therese u. Georg Karl, f. + Rosa Teicht

OH 09.00 Wortgottesfeier
Gebetsandenken:
f. + Mutter Leni Neumayr zum Jahrtag u. + Großeltern

ER 10.30 Wortgottesfeier - Familiengottesdienst
Gebetsandenken:
f.+ Mitglieder der Nachbarschaftshilfe

ON 10.30 Heilige Messe f. + Johann u. Barbara Schindlbeck
Gebetsandenken:
f. + Ehemann Josef Ismail, f. + Tante Anna u. Onkel Georg Faltermaier, f. + Eltern Martin u. Rosa Kronseider, Anna u. Johann Rauch, Cousin Hans u. Peter Schwirblat, f. + Eltern Walburga u. Anton Baumgartner, f. + Sohn Albert Kressirer, f. + Sohn u. Vater Josef Kressirer

EL 14.00 Andacht der Kath. Frauengemeinschaft EL

Dienstag, 9. April - Dienstag der 5. Fastenwoche

SH 19.00 Heilige Messe f. + Rudolf Köck

Mittwoch, 10. April - Mittwoch der 5. Fastenwoche

MO 19.00 Heilige Messe
Jahresstiftermesse für + Maria Bayerle
Gebetsandenken: f. + Sohn Josef Gandl, Schwiegersohn Rainer und + Schwester Rosi, f. + Eltern Josef und Maria Santl

Donnerstag, 11. April - Hl. Stanislaus, Bischof von Krakau, Märtyrer

ON 19.00 Heilige Messe

Freitag, 12. April - Freitag der 5. Fastenwoche

NN 19.00 Ökume. Jungendkreuzweg (Treffpunkt beim "Kornek")

Samstag, 13. April - Hl. Martin I., Papst, Märtyrer

ER 17.00 Taufgottesdienst Jonas Stefan Föhringer

ER 18.00 Palmweihe am Friedhofskreuz-Prozession

Heilige Messe

(Verkauf von Palmbuschen und Osterkerzen)

f. + Schwester Sandra Geier, Cousine Silvia Bergmeier u.

Verwandte

Gebetsandenken:

f. + Eltern u. Großeltern Gerlinde u. Anton Klaus, f. + Eltern

Maria u. Johann Lautner u. Tante Maria, f. + Ehemann

Georg Lachner u. Schwiegereltern Magdalena u. Stefan

Bauer

Sonntag, 14. April - PALMSONNTAG - Kollekte für das Heilige Land

1. Lesung: Jes 50, 4-7, 2. Lesung: Phil 2, 6-11, Evangelium: Lk 19, 28-40

MO 09.00 Palmweihe am Kanalkreuz-Prozession-Heilige Messe

(Verkauf von Palmbuschen und Osterkerzen)

Pfarrgottesdienst f. alle Lebenden u. Verstorbenen d.

Pfarrverbands St. Anna im Moosrain

Gebetsandenken:

f. + Eltern, Großeltern u. Verwandte Thumbs/Glasl, f. +

Ehemann, Vater und Opa Alfred Pasch und + Verwandtschaft,

f.+ Mitglieder der Nachbarschaftshilfe, f.+ Eltern

Wilhelm und Anna Bauer, Geschwister und Schwäger

Leonhard und Gregor, f. + Ehemann und Vater Josef

Stimmer

EL 09.00 Palmweihe an der Kapelle-Prozession-Heilige Messe

(Verkauf von Palmbuschen und Osterkerzen)

f. + Franz Söhl jun.

Gebetsandenken:

f. + Franz Söhl sen., f. + Barbara u. Johann Laurent, f. + Lucie

u. Ignaz Stoffel, f. + der Familie Krautmann, f. + der Familie

Laurent, f. + Ehefrau, Mutter u. Oma Berta Beck

MO 10.00 Taufgottesdienst Felix Georg Grysko

OH 10.30 Palmweihe am Kirchplatz-Prozession-Heilige Messe

(Verkauf von Palmbuschen)

f. + Hildegard Bräuer zum Jahrtag

Gebetsandenken:

f. + Ehemann, Vater u. Opa Ludwig Furtner zum Jahrtag,

f. + Ehemann, Vater u. Opa Karl Brandl

ON 10.30 Palmweihe am Pfarrheim-Prozession-Heilige Messe

(Verkauf von Palmbuschen und Osterkerzen)

f. + Mutter Katharina Obermaier

Gebetsandenken:

f. + Klaus-Dieter Baumann, f. + Christa Heilmair

Donnerstag, 18. April - Gründonnerstag

MO 18.00 Beichtgelegenheit

MO 19.00 Heilige Messe zum letzten Abendmahl mit Übertragung des Allerheiligsten und stiller Anbetung

f. + Seelsorger und Präses des Pfarrverbandes St. Anna

im Moosrain

ON 19.00 Heilige Messe zum letzten Abendmahl mit Übertragung

des Allerheiligsten und stiller Anbetung - Abschluss der

Ölbergwache um 22.30 Uhr

Freitag, 19. April - KARFREITAG - Fast- und Abstinenztag

1. Lesung: Jes 52, 13-53, 12, 2. Lesung: Hebr 4, 14-16; 5, 7-9, Evangelium: Joh 18, 1-19, 42

MO 10.00 Kinderkreuzweg

EL 10.00 Familien-Kreuzweg

OH 10.00 Kinderkreuzweg

ON 11.00 Kinderkreuzweg (Treffpunkt beim Pfarrheim ON)

MO 15.00 Karfreitagsliturgie

ER 15.00 Karfreitagsliturgie

OH 15.00 Karfreitagsliturgie

ON 15.00 Karfreitagsliturgie

Samstag, 20. April - Karsamstag - Grabesruhe des Herrn

EL 09.30 Beichtgelegenheit bis 10.30 Uhr

NN 09.30 Beichtgelegenheit bis 10.30 Uhr

MO 21.00 Osternacht m. Lichtfeier, Osterwasser- und

Speisensegnung

Sonntag, 21. April - Ostersonntag - Hochfest der Auferstehung des Herrn

1. Lesung: Apg 10, 34a-37-43, 2. Lesung: Kol 3, 1-4 od.

1Kor 5, 6b-8, Evangelium: Joh 20, 1-9 od. Lk 24, 1-12

ON 05.00 Osternacht m. Lichtfeier, Osterwasser- und Speisen-

segnung

ER 08.00 Osterhochamt m. Lichtfeier, Osterwasser- und Speisen-

segnung

MO 09.00 Ostergottesdienst der Evangelischen Kirchengemeinde
EL 10.00 Wortgottesfeier (Beginn am Osterbrunnen) m. Speisensegnung
OH 10.30 Osterhochamt mit Speisensegnung
NN 19.00 Osterhochamt mit Speisensegnung

Montag, 22. April - OSTERMONTAG

1. Lesung: Apg 2, 14. 22-33, 2. Lesung: 1Kor 15, 1-8. 11, Evangelium: Lk 24, 13-35 od. Mt 28, 8-15

MO 09.00 Heilige Messe f. + Eltern Schindlbeck und Bauer
Gebetsandenken: f. + Bruder, Schwager und Neffen, f. + Dankamt, f. + Eltern Karolina u. Josef Eberhardt, f. + Eltern Anton u. Magdalena Neumair und + Verwandtschaft, f. + Ehemann u. Vater Balthasar Auerweck und + Verwandtschaft
US 09.00 Heilige Messe f. + Eltern Georg u. Elisabeth Hofstaller
Gebetsandenken: f. + Elisabeth Widmann, f. + Mutter u. Oma Ella Rauch, f. + Vater u. Opa Josef Greckl
ER 10.30 Heilige Messe f. + Eltern Katharina u. Anton Brand
Gebetsandenken: + Eltern Hupfer, Ehemann u. Vater Georg Scheckenhofer u. Verwandtschaft, f. + Schwestern Leni u. Zenta Lautner u. Günter Eichenseher, f. + Mitglieder der Wildschützen Eichenried
ON 10.30 Heilige Messe f. + Mutter u. Oma Anna Rauch zum ersten Jahrtag
Gebetsandenken: f. + Ehemann u. Vater Anton Ismair zum Jahrtag, f. + Ehemann Horst Stachel, Tochter Anna u. Angehörige, Cousinen u. Cousin, f. + Nachbarinnen Ulla, Therese, Loni, Alma, Thea und Ottilie Fuchs, f. + Ehemann Josef Kressirer, f. + Bruder Josef Ismair

PFARRNACHRICHTEN

• Krankenkommunion zu Ostern:

Ab dem 8. April bringen die Seelsorger wieder die Krankenkommunion ins Haus. Anmeldungen bitte im jeweiligen Pfarrbüro. Sofern Sie, die Krankenkommunion schon einmal erhalten haben, werden sich die Seelsorger mit Ihnen in Verbindung setzen.

• Ottenhofen:

Herzliche Einladung zum nächsten Seniorennachmittag am Dienstag, 9. April 2019, um 14.00 Uhr, in der Sportgaststätte Ottenhofen.

Einladung zum gemeinsamen Palmbuschen-Binden am Samstag, 13.04.2019, ab 10.00 Uhr, am Pfarrheim Ottenhofen!

• Neuching

KLJB: Das nächste Treffen der Landjugend findet am Sonntag, 14.04.2019, ab 18.30 Uhr, im Jugendraum in Niederneuching statt. Eingeladen sind alle Jugendlichen ab 14 Jahren.

Jugendaktionen für den Pfarrverband:

Ökumenischer Jugendkreuzweg "Ans Licht"

Zu einem etwas anderen Kreuzweg sind besonders alle Jugendlichen im Pfarrverband am Freitag, 12.04.2019 eingeladen. Wir treffen uns um 19 Uhr beim "Kornek in Niederneuching" und machen uns auf den Weg, Jesus in den letzten Stunden seines Lebens zu begleiten.

Agape im Pfarrheim Oberneuching

Im Anschluss an die Feier des letzten Abendmahls in der Kirche sind alle Jugendlichen um 20.30 Uhr ins Pfarrheim Oberneuching zur Agape eingeladen. Wir wollen uns beim gemeinsamen Essen und Beten daran erinnern, was Jesus und seine Jünger beim letzten Abendmahl erlebt haben, bevor Jesus am Ölberg festgenommen wurde.

Damit wir besser planen können, bitte bis spätestens Palmsonntag, 14.04.2019 bei Steffi Kressirer unter 08123-2212 oder in der Sakristei ON/NN anmelden.

Betstunde der Jugend

Nach der Agape-Feier im Pfarrheim Oberneuching werden die Jugendlichen um 22.30 Uhr die Ölbergwache in der Kirche mit einer kurzen Andacht abschließen. Dazu sind neben allen Jugendlichen auch alle Pfarrverbandsangehörigen eingeladen. Unter dem Motto "Wachet und betet" wollen wir Jesu Auftrag an seine Jünger folgen und mit ihm wachen und beten. Mit diesem Gebet am Ölberg schlagen wir die Brücke von der Feier des letzten Abendmahls zu den Kreuzwegen und der Karfreitagliturgie.

Evang. Luth. Kirchengemeinde Erding

Sonntag, 07. April

09.00 Christuskirche - Gottesdienst mit Abendmahl - von Aschen
10.30 Erlöserkirche - Gottesdienst - von Aschen
10.30 Kath. Kirche St. Bartholomäus Hörlkofen Gottesdienst mit Abendmahl - Keller
10.30 Auferstehungskirche - Kindergottesdienst - Team

Sonntag, 14. April

09.00 Christuskirche - Gottesdienst - Fritsch
10.30 Erlöserkirche - Familiengottesdienst - von Aschen

Donnerstag, 18. April

10.00 Seniorenzentrum Oberding - Gottesdienst - Fritsch
19.00 Erlöserkirche - Gottesdienst mit Abendmahl - Fritsch

Freitag, 19. April

09.00 Christuskirche - Gottesdienst mit Abendmahl - Keller
10.30 Kath. Kirche Forstern - Gottesdienst mit Abendmahl - Fritsch
10.30 Erlöserkirche - Gottesdienst mit Abendmahl - "Oechslen/ Dr. Oechslen"
15.00 Auferstehungskirche - Andacht zur Sterbestunde des Herrn - von Aschen

Sonntag, 21. April

05.30 Christuskirche - Osternacht - Gottesdienst mit Abendmahl - Fritsch
09.00 Kath. Kirche Moosinning - Gottesdienst mit Abendmahl - Wilhelm
10.30 Erlöserkirche - Gottesdienst mit Abendmahl - "Oechslen/ Keller"

Montag, 22. April

09.00 Christuskirche - Gottesdienst - von Aschen
10.30 Auferstehungskirche - Zwergerlgottesdienst - Oechslen/ Team
13.30 Grünbach - ökumenischer Emmausgang

Freitag, 26. April

14.30 Pichlmayr Seniorenzentrum - Gottesdienst - Fritsch
15.30 Heilig-Geist-Stift - Gottesdienst - Fritsch
16.30 Fischer's Seniorenzentrum - Gottesdienst - Fritsch

Sonntag, 28. April

09.00 Christuskirche - Gottesdienst - Jarmurskewitz
10.30 Auferstehungskirche - Gottesdienst - Jarmurskewitz
10.30 Auferstehungskirche - Kindergottesdienst - Team

Evang. Luth. Kirchengemeinde Markt Schwaben

Sonntag, 7. April - Judika

10.00 Gottesdienst mit Abendmahl und Kindergottesdienst sowie anschließend Kirchkaffee
11.15 Familiengottesdienst in der Högerkapelle in Anzing

Mittwoch, 10. April

10.30 Ökumenischer Gottesdienst im Seniorenzentrum Finsing

Sonntag, 14. April - Palmarum

10.00 Gottesdienst
11.15 Kleinkindergottesdienst

Samstag, 20. April - Osternacht

18.30 Der Kreuzweg mit Pfrin. Kühn

Montag, 15. April

14.00 Seniorenrunde - Abendmahlsgottesdienst in der Kirche und danach besinnliche Stunde im Saal.

Donnerstag, 18. April - Gründonnerstag

19.00 Gottesdienst mit Abendmahl

Freitag, 19. April - Karfreitag

10.00 Gottesdienst mit Abendmahl

VERANSTALTUNGEN

Sonntag, 7. April

19.30 Konzert mit Manfred Siebald
Inzwischen ist der Sänger und Musiker 70. Jahre geworden und singt weiter mit Begeisterung von Glauben und Leben. Der Eintritt ist frei - Spenden für ein Projekt des Künstlers erbeten.

Dienstag, 9. April

19.30 Treffen der Anon. Alkoholiker u. ihrer Familien

Mittwoch, 10. April

09.00 Rhythmus und Bewegung mit Frau Bauer Gymnastik mit Musik mit Schwerpunkt Problemzonen und Wirbelsäulengymnastik sowie Präventivgymnastik mit Pilates.

www.IhrBaumProfi.de -

Firma J. Höllinger - schnell • sauber • preiswert
Bäume fällen, kürzen, roden - Abfuhr - Mäharbeiten
Wurzelstöcke fräsen - Gartenpflege - Brennholzverkauf
- kostenlose Beratung, ☎ 0 81 22 / 17 91 661



- 10.30 Seniorengymnastik mit Frau Weindl Leichte Gymnastik mit Musik zur Erhaltung der Beweglichkeit im Alter, auch Gymnastik im Sitzen
- 18.30 Rhythmus und Bewegung mit Frau Knäble Gymnastik mit Musik mit Schwerpunkt Problemzonen und Wirbelsäulengymnastik

Donnerstag, 11. April

- 18.30 Tanz mit - Tanzen für mitteljunge Frauen mit Frau Tappe Tanzen macht Spaß und schult Körper und Geist. Wir tanzen im Kreis, zu zweit oder in anderen Formationen.

Sonntag, 14. April

- 17.00 Konzert mit Anima aus St. Petersburg. Die Sänger aus Russland werden am Palmsonntag geistliche und weltliche Lieder vortragen.

Dienstag, 16. April

- 19.30 Treffen der Anon. Alkoholiker u. ihrer Familien

Freitag, 19. April - Karfreitag

- 15.00 Musik zur Todesstunde Jesu - Leitung und Organisation Kirchenmusikerin Christiane Iwainski

Samstag, 20. April - Osternacht

- 21.30 Osternachtwache - Gemeinsam die Nacht zum Tag machen und die Osterfreude in vollen Zügen genießen. Hast du Lust Osterbrot zu backen, zu dekorieren, Eier zu färben, mit Spielen und Filmen sich wachzuhalten, das Feuer anzuzünden und zu bewachen? Informationen und Anmeldung bei Rel.-Päd. Scheyerer oder im Pfarramt.

Weitere Infos über die Evang. Kirchengemeinde Markt Schwaben unter: www.marktschwaben-evangelisch.de

Sonstiges

Sozialversicherung für Landwirtschaft, Forsten und Gartenbau

Zeckensaison hat begonnen

Nicht nur im Sommer ist Zeckenzeit. Vorsorge sollte man treffen, sobald es an mehreren aufeinanderfolgenden Tagen draußen sieben Grad und mehr beträgt. Denn dann werden die Tierchen nach ihrer Winterstarre wieder aktiv.

Nach einem Aufenthalt im Freien, etwa nach einem Spaziergang am Waldrand, durch Gebüsch oder durch hohes Gras, ist es wichtig, sich gründlich nach Zecken abzusuchen. Denn diese können Krankheiten übertragen. Menschen können von Zeckenstichen genauso betroffen sein wie Haus- und Nutztiere, wenn sie sich im Freien bewegen.

So schützen Sie sich

Bewährt hat sich Kleidung in hellen statt dunklen Farben zu tragen. Auf weißen oder cremefarbenen Hosen heben sich die bräunlich gefärbten Tiere deutlicher ab als zum Beispiel auf dunklen Jeans. Hosen sollten über Schuhe oder Stiefel getragen werden.

So schützen Sie Ihre Tiere

Wer einen sehr engen Kontakt zu seinen Tieren hält, weil sie sich zum Beispiel mit im Wohn- und Arbeitsbereich aufhalten, muss seine Vierbeiner ebenfalls regelmäßig nach Zecken absuchen. Tiere können auch mit Zeckenschutzmitteln behandelt werden, so dass sie nicht mehr befallen werden.

So krank können Zeckenstiche machen

Sticht die Zecke zu, kann sie über ihren Speichel Krankheitserreger übertragen. Die bei uns bekanntesten Krankheiten sind die Frühsommer-Meningoenzephalitis (FSME) und die Borreliose. Die FSME ist eine Form der Hirnhautentzündung.

Für Deutschland gibt das Robert-Koch-Institut Auskunft über die FSME-Risikogebiete. Besonders stark betroffen sind Bayern und Baden-Württemberg sowie Teile Thüringens und Sachsens.

So entfernen Sie Zecken richtig

Krankheitserreger werden nicht sofort wirksam, wenn eine Zecke zugebissen hat. Deshalb ist es wichtig, die Zecke sofort restlos zu entfernen. Dabei darf sie nicht gequetscht werden, damit der Mageninhalt des Tieres möglichst nicht in die Blutbahn gelangt.

Man entfernt sie am besten mit einer speziellen Zeckenzange oder -karte. Bleiben Teile stecken, sollte ein Arzt aufgesucht werden. Die Einstichstelle nach dem Entfernen gut desinfizieren und markieren. So bleibt einige Zeit sichtbar, wo die Zecke war. Sollte sich dort in der nächsten Zeit die Haut röten, kann dies ein Hinweis auf eine Borreliose-Infektion sein.

Dagegen können Sie sich impfen lassen

Gegen FSME gibt es eine Schutzimpfung, welche auch von der Ständigen Impfkommission (STIKO) Personen empfohlen wird, die in Risikogebieten dem Erreger beziehungsweise den ihn übertragenden Zecken ausgesetzt sind, oder Personen, die beruflich gefährdet sind (z. B. Forstarbeiter). Der Hausarzt informiert über Nutzen und Risiken der Impfung. Die Landwirtschaftliche Krankenkasse (LKK) übernimmt die Kosten für ihre Versicherten.

Gegen Borreliose gibt es keine Impfung für Menschen. Allerdings ist sie medikamentös gut behandelbar, wenn sie frühzeitig erkannt wird.

Typische Anzeichen im frühen Stadium sind die Wanderröte auf der Haut rund um die Einstichstelle sowie grippeähnliche Symptome.

TARGET
RUEDIGER NEHBERG
Direct actions for human rights
Gezielte Aktionen für Menschenrechte

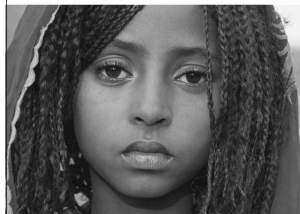

Gemeinsam gegen Weibliche Genitalverstümmelung!

Täglich werden mehr als 8000 Mädchen ihrer Genitalien und Würde beraubt. Unterstützen Sie uns im Kampf gegen dieses Verbrechen.

Danke - im Namen der Mädchen in Afrika!

TARGET e.V. Ruediger Nehberg
Sparkasse Holstein
BIC NOLADE21HOL
IBAN DE16 2135 2240 0000 0505 00

www.target-nehberg.de

 **NICO FUCHS**
S T E U E R B E R A T E R

Landshuter Straße 29 Tel. 08122 55365-0
85435 Erding Fax 08122 55365-50
www.steuerfuchs.eu info@steuerfuchs.eu

Finanzbuchführung | Lohnbuchführung | Jahresabschluss | Steuererklärungen uvm.

Die  www.die-baumexperten.de

Gartenpflege ✓ **Schnell**
Wurzelstockfräsen ✓ **Zuverlässig**
Problemfällung ✓ **Preiswert**

Baumexperten Fa. Hans Lachner Tel. 089 900 59 770

KONRAD 
BRUMMER
BE STATTUNGEN

85659 Forstern Michael-Irl-Str. 2
Tel 08124 8840 Mobil 0171 369 55 19
E-Mail bestattungen@konradbrummer.de
www.konradbrummer.de